



LAP | FRISEUR- UND PERÜCKENMACHER (STYLIST)

Ohne Zwischenprüfung

BIM Wolfgang Eder | LIM-Stv. Bella Gehwolf | LIM-Stv. Christine Haas

Ausgabe 2020

1. Mündliche Prüfung

- Fachgespräch
- Überprüfung der Ausbildungsbegleitmappe
- Überprüfung der Fachkundemappe

2. Praktische Prüfung

- Hochsteckfrisur (am mitgebrachten Damenmodell)
- Rasur (am mitgebrachten Herrenmodell)
- Herrenhaarschnitt, Verlauf (am mitgebrachten Herrenmodell)
- Technikkopf
- Haararbeiten
- Farbe, Haarschnitt, Föhnfrisur, Nagelpflege, Hautbeurteilung, Augenpflege, Make-up (am mitgebrachten Damenmodell)

Zur LAP ohne Zwischenprüfung sind unbedingt mitzubringen:

- Amtlicher Lichtbildausweis
- Jahres- und Abschlusszeugnis der Berufsschule
- Ausbildungsbegleitmappe
- Fachkundemappe
- Farbd Diagnoseblatt
- Hautdiagnoseblatt
- Arbeitskleidung (helle Oberbekleidung lt. Gesetz)
- Werkzeuge
- Arbeitsmaterialien (alle)
- Modelle
- Fingernägel lt. Hygienevorschrift
- **Desinfektionsmittel für Werkzeuge, MNS-Maske, Visier**

Zeitplan LAP ohne Zwischenprüfung

07:45 Uhr	Einteilung der Arbeitsplätze Haarwäsche des Einlegemodells	
08:00 Uhr	ABENDFRISUR Einlegen der Abendfrisur am Modell	20 Minuten
08:20 Uhr	HERRENSERVICE Rasur, Haarschnitt, Frisurenfinish	75 Minuten
09:35 Uhr	Ausfrisieren der Hochsteckfrisur	30 Minuten
10:05 Uhr	HAARARBEITEN laut Vorgabe	45 Minuten
10:50 Uhr	Technikkopf	40 Minuten
11:30 Uhr	Fachgespräche	60 Minuten
ca. 12:30 Uhr	MITTAGSPAUSE	30 Minuten
13:00 Uhr	ARBEITSPROBE Haarfarbe: Vor der Farbe und während der Farbe = Einwirkzeit - Besprechung der Arbeitsprobe	60 Minuten
14:00 Uhr	Schnitt, Föhnfrisur Schönheitspflege, Gesichtsmassage, Make-up Augenbrauen und Wimpern färben, formen Maniküre und Lackieren an einer Hand an zwei Finger Nageldesign	120 Minuten

Die praktische Prüfarbeit ist nach sieben Stunden zu beenden!!!

Einlegen der Hochsteckfrisur am Modell

Zeit: 20 Min.

Haarwäsche wird nicht bewertet.

Einlegen der Haare mit klassischen Wicklern.
Klipse können zusätzlich verwendet werden.

Alle Haare müssen eingelegt (bearbeitet) werden.

Wert gelegt wird auf:

- Die angewendete Technik
- Einlegetechnik nach Frisurenform
- Sauberkeit der Ausführung
- Handhabung des Werkzeuges

Herrenbedienen

Zeit: 75 Minuten (1 Std. 15 Minuten)

Rasur, Haarschnitt, Frisurenfinish

Die Einteilung der einzelnen Arbeitsschritte ist jedem Kandidaten selbst überlassen.

Es können zwei Modelle verwendet werden.

Rasieren

Vorher Begutachtung des Modells durch einen Prüfer.

Der Bart muss mind. 3 Tage alt sein

Wert gelegt wird auf:

- Heiße Kompressen
- Einseifen mit Rasierseife
- Rasur (Griffe)
- Nachrasur (es muss nicht gegen den Strich rasiert werden)
- Abwaschen (Schaumentfernung)

- Kalte Kompressen
- Auftragen von Pflegecreme
- Auftragen von Rasierwasser
- Eventuelle Wundversorgung und Austausch der Klingen
- Oberlippenbart darf sein, muss aber geschnitten werden
- Hygiene

Modischer Herrenhaarschnitt

Der letzte Haarschnitt des Modells muss mindestens 4 Wochen zurückliegen.

Es muss ein kurzer Verlauf geschnitten werden.

Die Haarlänge am Oberkopf des Modells muss vor dem Schnitt eine Länge von mind. 7 cm betragen, nach dem Schnitt mind. 5 cm.

Die Haarschneidemaschine darf verwendet werden. Eine Haarschneidemaschine mit Aufsatz darf nicht verwendet werden.



Wert gelegt wird auf:

- Haarwäsche
- Auftragen einer Kopfhautlotion und Massage
- Haarschnitt - Verlauf, Konturen, Längengleichheit
- Kopfform
- Sauberkeit der Arbeit
- Hygiene

Frisurenfinish beim Herren

Ein modernes Frisurenfinish soll mit Föhn und Bürste erarbeitet werden.

Alle Finishprodukte sind erlaubt.

Ausfrisieren der Hochsteckfrisur

Zeit: 30 Minuten

Haarteil (höchstens 1/3 des Kopfes, mindestens 3 cm²) und Haarschmuck müssen verwendet werden.

Verwendet werden dürfen:

Lockeneisen

Glätteisen

Sämtliche Finishprodukte

(Gel, Glitter, Farbspray, usw.)

Wert gelegt wird auf:

- Idee
- Ausführung
- Ausfrisierteknik
- Sauberkeit beim Frisieren
- Handhabung der Werkzeuge
- Proportionen
- Frisurenformen
- Gesamteindruck

Haararbeiten

Zeit: 45 Minuten

Nach Vorgabe der Prüfungskommission

Englische Tresse (Decktresse)

Einfach-deutsche Tresse

Knüpfprobe auf Steiftüll

Wert gelegt wird auf:

- Gleichmäßiges tressieren
- Länge der Bärte
- Richtiges Knüpfen

Die Prüfer sammeln die Arbeitsproben ein.

Material:

- Tressierrahmen
- Haare (Echthaar od. Kunsthaar)
- Knüpfnadel
- Knüpfbrett
- Steiftüll (fertig aufgespannt)

Technikkopf

Zeit: 40 Minuten

Je 1/3

- Dauerwelltechnik
- Papillotieren
- Handgelegte Wellen

Während der Arbeiten am Technikkopf findet das Fachgespräch statt.

Bei Nichtfertigstellung einer der drei Bereiche erfolgt keine Beurteilung.

Dauerwelltechnik

lt. Bildvorlage

Wert wird gelegt auf:

- Saubere Abteilung
- Richtige Spannung
- Im richtigen Winkel aufdrehen
- Schlaufenfrei aufgedreht
- Wickler exakt in der Abteilung platzieren
- Wicklerbreite / Wicklerstärke / Abteilung
- Ordnung bei der Platzierung
- Spitzen nicht umgebogen
- Spitzen gerade über den Wickler nicht schräg
- Spitzenpapier sauber eingearbeitet
- Ausgesteckt
- Empfohlene Wicklerstärke von 13 mm
(blau/grau) bis 16 mm bzw. 17 mm
- 2 verschiedene Wicklerstärken verwenden
- 1/3 vom Technikkopf muss gewickelt sein

Papilloten

lt. Bildvorlage

Wert wird gelegt auf:

- Exaktes Abteilen
- Sauber gekämmt
- Flach bzw. liegende Papilloten
- Nicht in sich gekordelt
- Gleichmäßig rund und groß
- Haarspitzen liegen innen
- Papillote liegt nie auf dem Papillotenbett
- Befestigen mit Klipse parallel zum Papillotenhals
- Klipse zeigen in Kämmrichtung
- Die Papilloten müssen reihenweise in entgegen gesetzter Richtung platziert sein
- 1/3 des Technikkopfes mit Papilloten

Handgelegte Wellen

lt. Bildvorlage

Wert wird gelegt auf:

- Ansatzwelle
- Mind. 3 Wellen
- Gut sichtbares Wellental / Wellenberg
- Wellen bis zum Grund durchgearbeitet, nicht nur an der Oberfläche
- Haare in der Welle nicht verzogen
- Ende der Welle mit Papilloten
- 1/3 des Technikkopfes muss gewellt sein

Hilfsmittel:

Wellenklammern, Wellenkämme oder Klipse können verwendet werden, müssen jedoch vor der Abgabe für die Benotung entfernt werden.

Finishprodukte dürfen verwendet werden. Nur in kleinen Mengen.

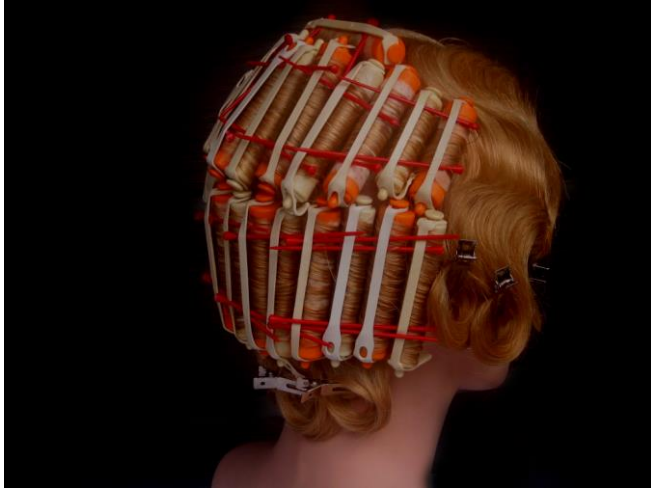

Das Fachgespräch

Das Fachgespräch findet mit drei Kandidaten in einem anderen Raum statt. Aus verschiedenen Themenkarten kann eine Hauptfrage gezogen werden. Für die schriftliche Vorbereitung steht Ihnen eine Zeit von 10 Minuten zur Verfügung. Die Fragen werden von jedem der drei Prüfer gestellt.

Fragen dürfen nicht von einem an den anderen Kandidaten weitergegeben werden. Jeder Kandidat muss die Möglichkeit haben durch ein Fachgespräch seine Fragen zu beantworten.

Themen:

- Hygiene Richtlinien
- Gesundheits- und Umweltschutz für Friseure
- Desinfektion / Infektion
- Unfallverhütung
- Chemie / berufsbezogen
- Haar
- Haut
- Haarschnitttechniken
- Kosmetik
- Farbe
- Färbung (Tönung, Färbung, Blondierung, sauer + alkalischer Abzug, Vorpigmentierung)
- Dauerwelle

Arbeitsprobe

Zeit: 180 Minuten (3 Stunden)

Sämtliche Arbeiten müssen an einem Modell durchgeführt werden.

Während der Prüfarbeit ist an Hand des Farbdiagnoseplans ein Gespräch über den Arbeitsablauf zu führen.

Schnitt

Es muss ein modischer Haarschnitt erstellt werden. Gewünscht ist eine Typveränderung.

Wert gelegt wird auf:

- Schnitttechnik / modisch (kein Undercut vorher oder nachher)
- Beachtung der Kopfform
- Typgerecht
- Sauberkeit
- Exaktes Arbeiten
- Idee und Schwierigkeitsgrad
- Grad der Veränderung

Farbveränderung

Es ist eine permanente Farbveränderung durchzuführen, wobei auch mehrere zusätzliche Farbakzente in Form von Streifen, Meschen oder Highlights zu setzen sind.

Vor Beginn der Arbeiten ist vom Kandidaten eine schriftliche Farbdiagnose, also ein Behandlungsplan, mitzubringen.

Die auszuführenden Arbeiten richten sich nach dem Diagnoseplan. Arbeiten und Diagnoseplan müssen übereinstimmen. Während der Prüfarbeit ist ein Gespräch über den Arbeitsablauf zu führen.

Bei der Auswahl der Strähnenfarbe sind der Kreativität keine Grenzen gesetzt.

Dieses Blatt ist ausgefüllt zur Prüfung mitzubringen

Name des Prüflings:..... Prüfung am:.....

Farbveränderung

(Diagnose, Zielvorstellung, Behandlungsplan)

Diagnose (So ist das Haar jetzt):

Haarstärke:

fein normal stark

Struktur – Haarzustand:

<input type="radio"/> natur	<input type="radio"/> oxidativ getönt	<input type="radio"/> Restdauerwelle	<input type="radio"/> strapazierte Spitzen
<input type="radio"/> gefärbt	<input type="radio"/> hellergefärbt/blondiert	<input type="radio"/> Strähnen	<input type="radio"/> porös

Sonstiges

Farbe	Farbtiefe	Farbrichtung
Ansatz		
Längen		
Spitzen		

Weißanteil	%
Oberkopf	
Hinterkopf	
Kontur	

Kundenwunsch (so soll es fertig aussehen):

.....

Rezeptur

Marke	Nuance/ Nummer	Menge cm ³	H ² O ² %	Menge cm ³

Vorbehandlung

EWZ

Nachbehandlung (Technik, Produkt)

.....

Abschlußbehandlung (Produkt)

.....

Verwendete Auftragetechniken (genaue Beschreibung des Arbeitsablaufes):

.....

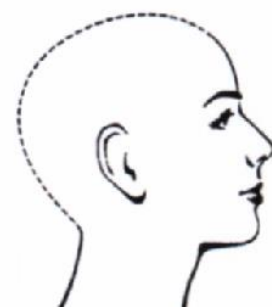

Hautbeurteilung

Für die Hautbeurteilung ist ein fertig ausgefüllter Hautdiagnoseplan mitzubringen.

Der Prüfer kontrolliert den Hautdiagnoseplan und bespricht mit dem Kandidaten eventuelle offene Fragen.

Hautdiagnoseplan und Farbd Diagnoseplan werden vom Prüfer eingesammelt.

Gesichtsmassage:

Auftragen von Pflegecreme oder Pflegegel mit den Griffen der großen Gesichtsmassage

GESICHTSMASSAGE



1) Großer Gesichtsausstreichgriff



2) Stirn ausstreichen (Beruhigungsgriff)



3) Großer Gesichtsausstreichgriff



4) Großer Augenkreis



5) Kleiner Augenkreis



6) Massage am Jochbogenrand (von außen nach innen)



7) Augen zuhalten



8) Großer Gesichtsausstreichgriff



9) Zornesfalte ausstreichen



10) Friktionen auf der Stirn



11) Stirn ausstreichen von Schläfe zu Schläfe



12) Großer Gesichtsausstreichgriff



13) Bindegewebsmassage von Nasolabialfalte zu den Schläfen



14) Bindegewebsmassage von Kinn zu den Ohren



15) Großer Gesichtsausstreichgriff



16) Friktionen in der Kinnrille



17) Mundringmuskel ausstreichen



18) Friktionen unterhalb des Kinns



19) Ausstreichen der Kinnpartie von Ohr zu Ohr



20) Seitlich den Hals ausstreichen von oben nach unten



21) Großer Gesichtsausstreichgriff

Wimpern und Augenbrauen

Vorher Besichtigung des Modells durch einen Prüfer. Vorarbeiten sind nicht erlaubt!

Wimpernfärben

Wert wird gelegt auf:

- Modell muss durch ein Handtuch oder Umhang geschützt sein
- Fachgerechtes Auftragen der Wimpernfarbe
- Richtiges Material (H₂O₂ 3%)
- Sauberes Entfernen der Wimpernfarbe
- Keine Farbreste auf der Haut
- Exaktes Durchfärben der Wimpern bis zum Ansatz

Augenbrauenfärben

Wert wird gelegt auf:

- Fachgerechtes Auftragen der Augenbrauenfarbe
- Richtiges Material
- Sauberes Entfernen der Augenbrauenfarbe
- Keine Farbreste auf der Haut
- Bei beiden Brauen die gleiche Farbtiefe

Formen der Augenbrauen

Zupfen oder rasieren

Wert wird gelegt auf:

- Gleichmäßigkeit in der Breite und der Form
- Sauber ausgezupft bis zum Lid

Achtung: Piercings nicht erlaubt, Permanent Make-up nicht erlaubt

Make-up

Die Gesichtereinigung erfolgt mit Wattepad.

Das Auftragen der Tagescreme wird mit den Massagegriffen der Gesichtsmassage gemacht.

Das Make-up soll gut sichtbar sein.

Es sollten Abdeckstift, Make-up, Rouge, Lidschatten, Wimperntusche, Lippenkonturenstift, Lippenstift usw. verwendet werden.

Wert wird gelegt auf:

- Ausführung
- Ergebnis
- Tragbar
- Modisch

Auf Hygiene und Sauberkeit wird während der Arbeiten besonders geachtet.

Nagelpflege

Es ist eine komplette Nagelpflege an einer Hand mit Handmassage durchzuführen. Die Nagelhaut ist im Bedarfsfall zu entfernen.

Der Kandidat kann selbst bestimmen von welcher Hand er die Nägel lackieren möchte.

Der Kandidat kann eine Hand (fünf Finger) mit aufgeklebten oder mit Gel behandelten Nägeln vorbereiten und diese dann lackieren.

2x Nageldesign und 3x nach freier Wahl.

Wert wird gelegt auf:

- Form der Nägel, Feilarbeit
- Nagelhaut
- Handmassage
- Lackierarbeit
- Nageldesign

Föhnfrisur

Auf Föhntechnik wird geachtet. Sämtliche Produkte die zum Föhnen geeignet sind dürfen verwendet werden. Auch fürs Finish dürfen die geeigneten Produkte verwendet werden.

Wert wird gelegt auf:

- Föhntechnik Volumen / Bewegung
- Handhabung Werkzeuge
- Ausfrisierteknik
- Proportionen
- Modisch
- Tragbar

Verwendet werden dürfen:

Rundbürsten, Flachbürsten oder Haftwickler

Nicht verwendet werden dürfen:

Lockeneisen, Glätteisen, Kreppeisen